

BİYOÇEŞİTLİLİK VE YABAN HAYATI

Biyoçeşitlilik, biyolojik çeşitlilik, ekosistemlerin insanlığın refahı için gerekli olan yaşamdestek sürecini sürdürebilme yeteneğinin ve sağlıklı çevrenin bir göstergesidir. Bitkiler, hayvanlar, mantarlar tüm bu çeşitliliğin temel unsurlarını oluşturur.

Ankara Bölgesi'nde; 391' i endemik olmak üzere 2333 çeşit bitkiye rastlanmıştır. Bunlardan sevgi çiçeği, şah civanperçemi, ayaş gümüşü, gürsöğüt gevenikaçak geveni peypazarı geveni bölgenin endemik bitkilerindedir. Ayrıca Ankara Bölgesi'nde 51 tür memeli, 324 kuş türü, 24 tür balık (9 adet endemik), 9 tür çift yaşarlar ve 30 tür sürüngen hayvan olduğu tespit edilmiştir.

Ankara Endemik Tür Örnekleri



Sevgi çiçeđi (*Centaurea tchihathefii*)



Beypazarı geveni (*Astragalus beypazaricus*)



Ay şalbanı (*Salvia aytachii*)



Şah civanperçemi (*Achillea ketenoglui*)

Ankara Endemik Tür Örnekleri



Ankara Kedisi



Ankara Güvercini

ANKARA AVLAK HARİTASI

HARİTA BİLGİLERİ			
	Özel Kanunlarla Korunan Alanlar		Mesire Yeri
	Ava Yasak Alan		İl Merkezi
	Devlet Avlağı		İlçe Merkezi
	Genel Avlak		Köy Merkezi
	Yaban Hayvanı Yerleşirme Sahası		Stabilize Yol
	Örnek Avlak		Karayolu
	Özel Avlak		Asfalt Yol
	İl Sınırı		Expres Yol
	İlçe Sınırı		Demiryolu
	Baraj-Gölet		Dere-Çay
	Göller		Nehir- İrmak

06 ANKARA
AVLAKLAR HARİTASI
(2024-2025)

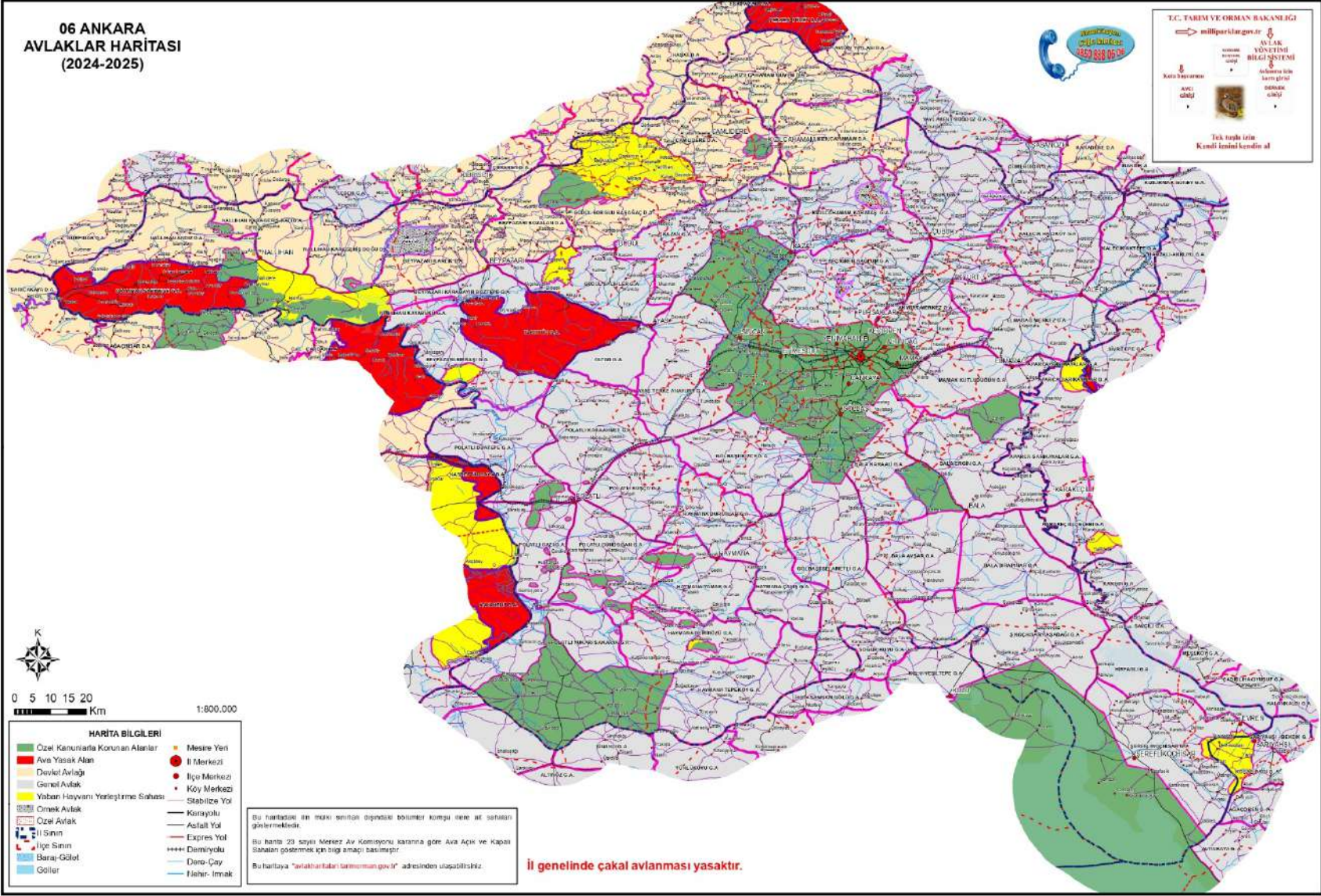

T.C. TARIM VE ORMAN BAKANLIĞI
millparklar.gov.tr
ANILAR YÖNETİMİ BİLGİ SİSTEMİ
Kara Servisleri
Tek tiple ile
Kendi imel kodun al

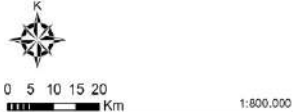

HARİTA BİLGİLERİ

Özel Kanunlarla Korunan Alanlar	Mesire Yeri
Ava Yasak Alan	İl Merkezi
Devlet Aralık	İlçe Merkezi
Genel Aralık	Köy Merkezi
Yabanc Hırsızları Yerleştirme Sahası	Stabilize Yol
Özel Aralık	Karayolu
İl Sınırı	Astaltı Yol
İlçe Sınırı	Expres Yol
Baraç-Gölet	Deno-Çay
Göller	Fleher-İmlek

Bu haritada ilin imari sınırları dışındaki bölümler konuyla ilgili alanları göstermektedir.
Bu harita 23 sayılı Merkez Av Komisyonu kararına göre Ava Açık ve Kapanı Sahaını göstermek için bilgi amaçlı basılmıştır.
Bu haritaya "avlakharitabi@ormn.gov.tr" adresinden ulaşabilirsiniz.

İl genelinde çakal avlanması yasaktır.

**2024-2025 AV YILI (1 NİSAN 2024-31 MART 2025)
AV TURİZMİ UYGULAMA TALİMATI**

I. AVINA İZİN VERİLEN TÜR, CİNSİYET, AVLANMA DÖNEMİ VE AVLANMA ŞEKLİ

1) Avına izin verilen türler ve avlanma tarihleri

Tablo 1: Avlanma zamanı

Av ve yaban hayvanı	Başlama Tarihi	Bitiş Tarihi
Yaban domuzu (<i>Sus scrofa</i>)	Bek	01.04.2024 - 31.03.2025
	Sürek	Merkez Av Komisyonu (MAK) Kararı
	Mücadele amaçlı	Merkez Av Komisyonu (MAK) Kararı
Örnek Avlaktaki Türler	İşletilen örnek avlalar	İl şube müdürlüğünce belirlenir.
	İşletirilen örnek avlalar	Sözleşmede yer alan tarihler.

2- Avına izin verilen türlerin cinsiyeti, süresi ve avlanma şekli

- Yaban domuzunun dişi ve erkek bireyleri avlanır.
- Avlanma süresi birbirini izleyecek şekilde; yerli avcılara 5, yabancı avcılara 7; ok-yay ile avlanmalarda tüm avcılar için 10 gündür.
- Av organizasyonları, bek ve yürüyüş avı şeklinde yapılır. Sürek avlanma metodu, yaban domuzu avında uygulanır.

II. GENEL HÜKÜMLER

1. Kotaların kullanımı ve değerlendirilmesi

- Vurulan av ve yaban hayvanı avcıya/acenteye aittir. İdare bilimsel araştırmalar için vurulan av ve yaban hayvanından kan, doku vb. örnekleri alabilir.
- Yaban domuzu kotaları 1 kez kullanılır.
- Yaban domuzu yerli avcılara ve acentelere İl Şube Müdürlükleri tarafından tahsis edilir.
- Av organizasyonunun avlanma izin tarihi başlangıcından önce mazeret ileri sürerek iptal edilmesi durumunda, acente veya avcının mazeretinin İl Şube Müdürlüğünce uygun görülmesi koşuluyla aynı kota, avlanma izin ücreti alınmadan o türe ait avlanma dönemi içerisinde kullanılır. Acentenin avcıyı veya avlanma metodunu değiştirmek istemesi durumunda aynı kota yeniden avlanma izin ücreti alınarak kullanılabilir.
- İzin belgesindeki tarih değişikliği ile ilgili başvurularda, yerli ve yabancı avcılar rapor ya da olumsuz hava koşulları haricinde en fazla bir kez mazeret başvurusunda bulunabilir. Mazeret başvurusu İl Şube Müdürlüğünce yapılan değerlendirme neticesinde karar verilir.
- Başlayan av organizasyonunda yerli, yabancı ve devlet misafiri ile diplomatik kimlik sahibi avcılarının sağlık raporu ya da olumsuz hava koşulları nedeniyle ötelenmesi talebi durumunda kota, avlanma izin ücreti alınmadan mazeretin bitim tarihinden itibaren 15 gün içinde avlanma izin süresinden kalan süre kadar kullanılır. Sağlık raporu olarak öteleme talebi 2 kez yapılır. İkinci rapor sonrası öteleme için üç hekim raporu alınması zorunludur.
- Av organizasyonu envanter tarihlerinde gerçekleştirilemez ancak av organizasyonuna envanter programının uygun olması halinde izin verilebilir.
- İzin belgeleri ve diğer matbu belgeler şeflik/müdürlük arşivinde tutulur.

2. Av günü planı

- Acente ve avcılarının başvuruları dikkate alınarak gerek görülmesi halinde ilgili il şube müdürlüklerince personel durumu, iş yoğunluğu, yöreye özgü haller ve avlaların yönetimi

vb. durumlar gözetilerek avlak/saha bazında av günü planı çıkarılır. Gerekliğinde tarih veya avlak/saha değişikliklerinde il şube müdürlüğü yetkilidir.

- Aynı anda 2'den fazla avcının avlanma olanağının kısıtlı olduğu sahalarda av organizasyonun başarılı ve verimli geçmesi için şeflik/müdürlük yerli ve acente/işletici için av günü planı çıkarılır.

- Yerli avcı ile acentenin/işleticinin bildirdiği avlanma tarihleri dikkate alınarak bir av günü planı çıkarılır.
 - Yerli avcıya kota tahsisi için yapılacak bildirimde, "şeflik/müdürlük av günü planı çıkarmaya yetkilidir, uyulmaması durumunda kota tahsisi iptal edilir, eğer ücret ödenmiş ise iade edilir." ifadesi yer alır.
 - Acente/işletici, avlanma tarihlerini şefliğe/müdürlüğe bildirir.
 - Şeflik/Müdürlük hazırladığı av günü planını ilgililere bildirir.
 - Av günü planı, yerli avcı ile işleticinin avcılarının avlanma tarihleri arasında mümkün olan en iyi aralık ve organizasyon olacak şekilde hazırlanır. Tarih değişikliklerinde müdürlük yetkilidir.
- e) Av günü planıyla ilgili kotası ihale edilen avlalarda şartnameye hüküm konulur.

3. 2020/6 sayılı Av Turizminde Katılım Payı Yönergesi doğrultusunda katılım payı

- Tüm türlerde Büyükşehir Belediyesi olan illerde Bakanlık payı %70, Katılım payı %30 olarak, Büyükşehir Belediyesi olmayan illerde Bakanlık payı %60, Katılım payı %40 olarak uygulanır. (İl Şube Müdürlüklerince işletilen Örnek Avlalar dahil)
- Av organizasyonu yapılacak avlakta mülki alanı bulunan yerleşim birimlerinden herhangi birinden bir temsilcinin organizasyona katılımı esas olup, katılan temsilcinin GARVÖT (Günlük Avlanma Raporu ve Ödeme Taahhütnamesi)'ü imzalaması zorunludur.
- Katılımların avlanma hakkının bitmesinden sonra ilgili yerlere aktarılır.
- Tazminat bedelinden katılım payı verilmez.

4. Gözlem turları ile fotoğraf ve film çekimleri

- Av veya yaban hayvanı gözlem turu ile fotoğraf ve film çekimi, acenteler tarafından yapılır.
- Bakanlığın korunan alan ücretleri ile uygulama esas ve usulleri doğrultusunda yürütülür.
- İzinler; doğa ve gözlem turu için Genel Müdürlükten; fotoğraf ve film çekiminin ücretli olanları Bölge Müdürlüğünden ve ücretsiz olanları Genel Müdürlükten alınır.
- Müdürlükçe belirlenen mihmandar eşliğinde yapılır.
- Kaynak değerlere zarar vermeden yürütülür ve sonuçlandırılır.
- Çalışma konusu ve belirlenen programın dışına çıkılması durumunda izin iptal edilir.
- Çalışmanın sonucuyla ilgili bilgi ve dokümanların birer örneği Genel Müdürlüğe verilir.
- Korunan alanlarda av turizmi kapsamında düzenlenecek av organizasyonunun fotoğraf ve film çekimlerinde ücretlendirme olmaması için; yerli avcı veya acente tarafından, fotoğraf ve film çekimlerinin profesyonel olarak ticari amaçlı yapılmayacağı ve ticari amaçlı yayımlanmayacağıyla ilgili taahhütname müdürlüğe/şefliğe verilir.

5. Bakanlık görevlisi ve sorumlu tutulma

- Av turizmi kapsamındaki türlerin av organizasyonları Bakanlık görevlisi eşliğinde yapılır. Av organizasyonuna en fazla 2 (iki) Bakanlık görevlisi eşlik eder. Bakanlık görevlisi av organizasyonun mevzuata uygun şekilde gerçekleşmesinden sorumludur.
- Bakanlık görevlisi yerli avcının kimlik ve av silah taşıma ruhsatının; yabancı avcının kimlik, pasaport ya da ülkemizde kabul edilen kimlik belgelerinden biri ile av silahının ve

teçhizatının izin belgesine uygunluğunu kontrol eder. İlgililer de bunun uygulanmasını sağlar.

6. Yaralanan av ve yaban hayvanının avlandığı yerin belirlenmesi ve takibi

- a) Yaralı av ve yaban hayvanının izlenmesi/aranması, Bakanlık görevlisi eşliğinde ilgililerle birlikte yaralanmanın gerçekleştiği gün dahil olmak üzere en fazla 3 gün süreyle yapılır.

7. Trofe ve av etinin avlaktan çıkarılması

- a) Avlanan av ve yaban hayvanının trofe ve av eti avlaktan, açıkta olmayacak şekilde çıkarılır.
b) Avlanan av ve yaban hayvanın değerlendirilmeyecek kısmı acente/avcı sorumluluğunda olup çevre, insan ve hayvan sağlığı açısından risk teşkil etmeyecek şekilde gereken tedbirleri alır.

8. Yasak ve güvenlik bölgeleri

- a) Av organizasyonlarında 2565 sayılı Askeri Yasak Bölgeler ve Güvenlik Bölgeleri Kanunu ve bu kanunun uygulanmasına ilişkin Askeri Yasak Bölgeler ve Güvenlik Bölgeleri Yönetmeliği ile 6458 sayılı Yabancılar ve Uluslararası Koruma Kanunu hükümleri saklıdır.

9. Örnek avlalarda avlanma ve yetkilendirme

- a) Örnek avlalarda avlanma, şartname ve sözleşme doğrultusunda yapılır.

III. AVLANMA USULÜ VE AV ORGANİZASYONUNA KATILACAKLAR

1. Kota sahibi av organizasyonu ile ilgili etüt ve belirleme çalışmaları yapmak üzere; kişi, yer, araç ve çalışma zamanı ile programı şefliğe/müdürlüğe bildirilir. Müdürlük/şeflik tarafından izin verilmeyen kişiler bu çalışmaları yapamaz. Etüt ve belirleme çalışmaları av başvurusu yapıldıktan sonra ve av başlangıcından en fazla 5 gün öncesinde başlayabilir.
2. "Av Kılavuzlarının Seçimi, Eğitimi, Çalışma ve Görevleriyle İlgili Talimat" doğrultusunda, yerli avcılar ile acente/işleticinin avcılarının av organizasyonları örnek avlak hariç en az bir av kılavuzu eşliğinde yapılır. Av kılavuzlarının sosyal ve iş güvenliğinin sorumluluğu avcı veya acenteye aittir.
3. Av kılavuzlarının ad soyad ve imzaları Günlük Avlanma Raporlarında olmak zorundadır.
4. Av kılavuzu öncelikle yöre halkı ile yerel avcı kuruluşu üyelerinden seçilir. Hangi av kılavuzunun seçileceği avcı ya da acentenin tercihindedir. Muğla-Köyceğiz YHGS'de av kılavuzu idare tarafından belirlenir. Sürenci ve çantacılar ise avlalara sınırlı bulunan belde ile köy ve mahalle muhtarlıklarından seçilir.
5. Kota sahibi avcı veya acenteler av organizasyonu öncesinde, organizasyona refakat edeceklerin bilgilerini müdürlüğe/şefliğe bildirir. Av organizasyonuna katılacak kişilere müdürlük/şeflik karar verir. Bu kişilerin sosyal ve iş güvenliğinden kota sahibi avcı veya acenteler sorumludur.
6. Av organizasyonunun yapılacağı avlakta/avlanma düzeninde, beraberlerinde en fazla bir refakatçi olabilir. 4915 Sayılı Kanun kapsamında hakkında kesinleşmiş ceza kararı bulunanlar, av organizasyonlarına refakatçi olarak katılamaz.
7. Av kılavuzu kimlik kartı askıya alınan av kılavuzu, askıya alma süresi boyunca hiçbir şekilde av organizasyonlarına katılamaz, görev yapamaz.

IV. AVDA KULLANILACAK SİLAHLAR

1. Yaban domuzu avında yivli av tüfeği, yivsiz av tüfeğiyle (tek kurşun) veya ok-yay kullanılır.
2. Sıfırlama ve deneme-kontrol atışları, yerleşim yerlerinin dışındaki tehlikeli durumlar oluşturmayacak yer ve zamanda yapılır.

2024-2025 Av Yılı Av Turizmi Uygulama Talimatı

3. Yabancı avcılar; izin belgesinde belirtilen seri numaralı silahla, yerli avcılar ise ibraz edilen ruhsatın dışındaki başka bir silahla avlanamaz. Aksi durumda izin belgesi iptal edilir ve mevzuat hükümleri uygulanır.
4. Av organizasyonlarındaki atış mesafesi en fazla 500 m'dir

V. İLK YARDIM VE KIYAFET

1. Avcı ve av organizasyonu düzenleyenler; ilk yardım için gerekli malzemeleri araçlarında bulundurmak ve yöntemine uygun ilk yardım önlemlerini almak zorundadırlar.
2. Ok-yay ile avlanacak avcı; bireysel yeteneklerine profesyonel şekilde uygun gelen güvenlik ekipmanı kullanır ve güvenlik yöntemlerine kesinlikle uyar.
3. Av organizasyonu öncesi, sırası ve sonrasında av güvenliği ve sağlıkla ilgili konularda sorumluluk; avcı, acente, işleticidir.
4. Güvenlik amacıyla, sürek avları ile gerek duyulması durumunda diğer av organizasyonlarında belirleyici sembol ve kıyafetin; av kılavuzu, acente ya da avcının görevlendirdiği kişi ya da avcılar tarafından kullanılması, giyilmesi zorunludur.

VI. TÜRLERE GÖRE AVLANMA YAŞI, AVLAK/SAHA, KOTA, ÜCRET VE KURALLAR

1- Yaban Domuzu avlanma izin ve ücretleri

Tablo 2: Yaban Domuzu

Yaban domuzu	Müdürlük	Avlağın Adı	AÜ		AÜ	
			Acente/ Yabancı	Yerli Acente / Yerli	Acente/ Yabancı	Yerli Acente/Y erli
Tüm İl Müdürlükleri	İlgili Müdürlükler	Devlet Avlakları ve Genel Avlaklar	800	400	24000	21000
İlgili Müdürlükler	İlgili Müdürlükler	Mücadele Amaçlı avlak veya sahalar				
İlgili Müdürlükler	İlgili Müdürlükler	İl Müdürlüğünce İşletilen Örnek Avlaklar	Bek av organizasyonlarında aynı şeflik sınırında en fazla 2 adet avlakta 6 adet'e kadar			
İlgili Müdürlükler	İlgili Müdürlükler	İşleticisi Olan Örnek Avlaklar	Hasat Miktarı (Avlanma Planı)		400	---
İlgili Müdürlükler	İlgili Müdürlükler	Özel Avlaklar	---		400	---

- a. İzin başvuruları dilekçeyle yapılır, başvuruların gün ve saat bilgileri kayıt edilerek başvuru önceliği belirlenir. Av organizasyonları başvurularına İl Şube Müdürlüklerince en geç 7 gün içerisinde (olumlu/olumsuz) cevap verilir.
- b. Sürek av organizasyonu hariç bir izin belgesiyle bir şeflik sınırı içinde av organizasyonu düzenlenir.
- c. Bir izin belgesiyle sürek av organizasyonlarında aynı ilde komşu iki şeflik sınırı içinde en fazla 4 adet avlakta 6 yaban domuzu, bek av organizasyonlarında ise aynı şeflik sınırı içinde en fazla 2 adet avlakta 6 yaban domuzu avlanabilir.
- d. Aynı avlakta olsa bile sürek ve bek av organizasyonları için ayrı ayrı ücretlendirme ile izin belgesi düzenlenir.

2024-2025 Av Yılı Av Turizmi Uygulama Talimatı

- e. Sürek av organizasyonu izin başvurusu en az 6 avcı olması halinde değerlendirilir. Altı avcıdan az olan başvurular değerlendirilmeye alınmaz.
- f. Yaban domuzu bek avı mücadele amaçlarına yönelik olarak yönetmelik hükümlerine göre yapılabilir.
- g. Yaban domuzu sürek avında av köpeği kullanılabilir.
- h. Mücadele amaçlı yaban domuzu sürek avı; bu kararda belirtilen sayı hariç olmak üzere MAK Kararında belirlenen usul ve esaslarla yapılır.
- i. Sadece yaban domuzu av organizasyonlarında yemleme yapılabilir.
- j. Yaban Domuzu Av Organizasyonlarında yemleme izni; Avlanma İzin Ücreti ve Avlama Ücreti'nin yatırılması halinde avlanma izin başvurusunda talep edilen av organizasyonunun başlama tarihinden 10 gün öncesine kadar il şube müdürlüğü tarafından izin verilebilir.
- k. Yaban Domuzu av organizasyonuna izin verilen avlamlarda; izin başlangıç tarihinden 10 gün öncesine kadar olan süre için yaban domuzu av organizasyonlarına izni verilmez.

2- İzin Verilen Türlerde Yaş Sınırları

Tablo 3: Yaş Sınırları

Yaban domuzu	Yaş aranmaz.
--------------	--------------

3- İşletilen ve İşlettirilen Örnek Avlamlarda Avlanma İzin Ücretleri

Tablo 4: İşletilen ve İşlettirilen Örnek Avlamlar (Yaban Domuzu Hariç Türler)

Müdürlük	Avlağın Adı	Kota	AİÜ	AÜ
İlgili Müdürlükler	İl Müdürlüğünce İşletilen Örnek Avlamlar	Hasat Miktarı (Avlanma Planı)	400	***
İlgili Müdürlükler	İşleticisi Olan Örnek Avlamlar	Hasat Miktarı (Avlanma Planı)	400	

*** İl şube müdürlüklerince belirlenir.

VII. ÜCRETLER

2. Kota ücretlendirmesi ve iade

- a) Yerli avcı ve acentelerin yaban domuzu kotalarında avlama ücretlerinin %100'ü peşin tahsil edilir.
- b) Avlanma izin ücreti peşin tahsil edilir. İzin belgesi düzenlendikten sonra Avlanma İzin Ücreti iade edilmez.
- c) Avlama ücretlerine trofe ücreti ve et bedelinin değeri dâhildir.
- d) Tüm ücretler TL cinsinden olup %20 KDV oranı uygulanır.
- e) Avlanma izin ücretlerine KDV dâhildir.
- f) Avlama ücretlerinde KDV hariçtir.
- g) Avlanma İzin Ücreti her bir avlanma hakkı için ayrı ayrı alınır.
- h) Yaban domuzu av organizasyonlarında avlama ücreti iade edilmez.

3. Cezalı avlama ve yaralamalarda ücretlendirme

- a) Avlanma izin belgesinde belirtilen tür ve sayı dışında avlanılması, avlatılması durumunda; av yılı av dönemi için Makamı Oluru'yla belirlenen tazminat bedelleri ile 4195 Sayılı Kanunun 25 inci maddesi ve 5326 sayılı Kabahatler Kanunu hükümleri uygulanır.
- b) Av kılavuzu, av organizatörü ve rehberler av organizasyonunda av tüfeği ile dolaşamazlar/görev yapamazlar. Ancak yaban domuzu bek ve sürek avında idareden izin almak şartı ile kendilerine ait ruhsatlı av tüfeğini koruma amaçlı yanlarında taşıya bilirler. Türlerle ilgili kuralların yer aldığı talimatın ilgili maddelerinde belirtilenlerin haricinde,

- avcı dışında hiç kimse av silahı bulunduramaz. Bulundurmaları halinde ilgili Kanun hükümleri uygulanır.
- c) Türe ait trofenin ölçüm veya tartımının Bakanlık görevlisi tarafından yapılması zorunludur. Ölçümün Bakanlık görevlisine yapılmaması durumunda "Avlanma izin belgesinde belirtilen tür ve sayı dışında avlanılması" durumunda uygulanan işlemlerin aynıysa uygulanır.

VIII. BAŞVURULAR VE İZİN BELGELERİ

1. Başvurular

- a) Devlet ve genel avlamlarındaki yaban domuzu kotaları için başvurular, kotaların bulunduğu il şube müdürlüğüne yapılır.

2. Başvuru tarihleri

- a) Kota tahsislerine ilişkin başvurular aşağıdaki tabloda belirtilen dönemlerde İl Şube Müdürlüğü kayıtlarına girmesi gerekir.

Tablo 5: Başvuru tarihleri

Av ve yaban hayvanı	Başlama Tarihi	Bitiş Tarihi
Yaban domuzu	Bek	01.04.2024 - 31.03.2025
	Sürek	Merkez Av Komisyonu (MAK) Kararı
	Mücadele	Merkez Av Komisyonu (MAK) Kararı

3. Kota başvurularının değerlendirilmesi

- a) Yaban domuzu kota başvuruları; sürek av organizasyonlarında aynı ilde komşu iki şeflik sınırı içinde en fazla 4 adet avlak, bek av organizasyonlarında aynı şeflik sınırı içinde en fazla 2 adet avlak bazında değerlendirilir.

IX. TROFE ÖLÇÜMÜ, TARTIMI VE YAŞ TESPİTİ

- Trofelemin ölçüm veya tartımın Bakanlık görevlisince yapılır, müdür/şef tarafından denetlenir. Trofe, av kılavuzu, yerli avcı ve/veya yabancı avcı için yapılan av organizasyonunda acente temsilcisiyle birlikte kayıt altına alınır.
- Trofenin tartıma hazır duruma getirilmesiyle ilgili tüm işlemler avcı veya acente tarafından yapılır.
- Boynuz ve diş ölçümü ile boynuzun tartımı türlerle göre aşağıdaki gibi yapılır:
 - Yaban domuzu : Diş ölçümü, kafatasının kaynatılıp dişlerin kafatasından ayrılmasından sonra yapılır. Her dişin dıştan kök dibi ile kök ucu arasındaki uzunluklar ölçülür.
- Diğer İşlemler



Şekil 1: Yaban Domuzu Erkek Bireyinde

Diş Uzunluğunun Belirlenmesi

Ekosistemi, Biyoçeşitliliği ve Doğayı Korumak İçin Yapılması Gereken Hususlar

- Doğayı ve çevreyi koruma, biyolojik çeşitliliğin önemi ve nesli tükenme tehlikesi yaşayan canlılar hakkında bilgilenererek, çevremizdeki insanları da bilgilendirmeliyiz.
- Tüm canlıların evi olan dünyamızdaki çevre kirliliğini azaltmalı, kirletenleri uyarmalıyız.
- Plastik maddelerin doğada yok olması yaklaşık 500 yıl sürüyor. Plastik kullanımını azaltıp, atıklarımızı ise geri dönüşüme dahil etmeliyiz.
- Biyoçeşitliliğin korunması adına meyve ve sebzeleri mevsiminde tüketmeliyiz.
- Tarım ilaçları, deterjan ve kimyasal maddeler kullanırken organik ve ekolojik etiketli ürünleri tercih etmeliyiz.
- Aşırı ve yanlış avlanmadan kaçınmalıyız.
- Çevreye ve doğaya zarar veren enerji tüketimlerinden kaçınmalıyız.
- Tek kullanımlık ürünler yerine tekrar kullanılabilen ürünler tercih etmeliyiz.
- Su kaynaklarını korumalıyız.
- Ziyaretçiler, yaban hayatı hasadı, tüketimi ve ticareti ile ilgili düzenlemelere dikkat ediniz.
- [IUCN](#) veya [CITES](#) tarafından bildirilmiş tehdit altındaki yaban hayatı türlerinden türetilen yasadışı ürünler/hediyelik eşyalar satın almaktan kaçının.

Things to Do to Protect Ecosystem, Biodiversity and Nature

- We should also inform the people around us by being informed about protecting nature and the environment, the importance of biological diversity and creatures in danger of extinction.
- We must reduce environmental pollution in our world, which is the home of all living things, and warn those who pollute.
- It takes approximately 500 years for plastic materials to decompose in nature. We must reduce the use of plastic and recycle our waste.
- In order to protect biodiversity, we should consume fruits and vegetables in season.
- When using pesticides, detergents and chemicals, we should prefer organic and ecologically labeled products.
- We must avoid excessive and improper hunting.
- We must avoid energy consumption that harms the environment and nature.
- We should prefer reusable products instead of disposable products.
- We must protect water resources.
- Visitors, be aware of regulations regarding wildlife harvesting, consumption and trade.
- Avoid purchasing illegal products/souvenirs derived from [IUCN](#) or [CITES](#) declared threatened wildlife species.